

UBERLÂNDIA

## CASO DE ESTUDANTE UNIVERSITÁRIA QUE MORREU NA PORTA DA UAI SERÁ INVESTIGADO CRIMINALMENTE



ARQUIVO PESSOAL

MPE CONCLUIU QUE HOUVE OMISSÃO NO ATENDIMENTO MÉDICO DE VITÓRIA ALYCE.

Páginas | 4 e 5

RECESSO

### Feriado de Corpus Christi altera funcionamento de serviços em Uberlândia; veja o abre e fecha

Página | 8



SECOM/PMU

EDUCAÇÃO

### Inscrições para o Enem 2024 já começaram; confira orientações

Página | 9



AGÊNCIA BRASIL





**Antonio Carlos de Oliveira**  
Analista de negócios - Professor universitário

## PENSANDO ESTRATEGICAMENTE

### Impactos da inflação, volatilidade dos mercados e desafios brasileiros

À medida que se aproxima a segunda metade de 2024, o cenário econômico global e brasileiro se encontra na confluência de diversas forças dinâmicas e muitas vezes contraditórias. A divulgação recente de dados econômicos nos EUA, como a inflação ao consumidor e a produção industrial, juntamente com as tensões comerciais, as mudanças na liderança de empresas estatais no Brasil, como a Petrobras e a catástrofe climática no Rio Grande do Sul, esboçam um panorama complexo e desafiador.

#### IMPACTOS DA INFLAÇÃO E POLÍTICA MONETÁRIA NOS EUA:

A recente divulgação da inflação ao consumidor nos EUA, que mostrou um aumento de 0,4%, é um sinal de que a economia americana ainda enfrenta pressões inflacionárias, embora o núcleo da inflação esteja desacelerando. Este cenário sugere que o Federal Reserve pode continuar com sua política de ajuste monetário, mantendo as taxas de juros elevadas para combater a inflação.

Atualmente, a taxa básica de juros nos EUA está em 5,25%, a mais alta em 15 anos. O impacto dessas políticas é duplo: por um lado, busca-se controlar a inflação; por outro, taxas de juros mais altas podem desacelerar o crescimento econômico e impactar mercados emergentes ao tornar o financiamento mais caro e restringir fluxos de capital.

#### VOLATILIDADE NOS MERCADOS

#### DOS FINANCEIROS GLOBAIS:

Os mercados globais têm reagido de maneira volátil às notícias econômicas e políticas. Enquanto os índices na Europa mostram pequenos ganhos, mercados na Ásia, como o Shanghai SE Comp., apresentam quedas de até 2%. Esta volatilidade reflete a incerteza sobre o crescimento global, exacerbada por tensões comerciais como as novas taxações americanas sobre produtos chineses, incluindo semicondutores essenciais.

A dependência global de semicondutores e a possível escassez decorrente de tarifas podem impactar várias indústrias, elevando custos e preços finais, o que por sua vez pode agravar a inflação global. A guerra comercial entre EUA e China continua sendo um fator de grande preocupação para a cadeia de suprimentos global.

#### DESAFIOS NO SETOR ENERGÉTICO E DE CRIPTOMOEDAS:

A estabilidade nos preços do petróleo, com o WTI e o Brent mantendo-se estáveis em torno de \$75 e \$80 por barril, respectivamente, ainda reflete uma certa normalidade no mercado de energia, apesar das contínuas tensões geopolíticas.

Por outro lado, a volatilidade das criptomoedas, como a recente alta do Bitcoin para \$45.000, indica uma crescente procura por ativos alternativos, possivelmente como um hedge contra a inflação ou instabilidade monetária. O mercado de criptomoedas continua a ser influenciado por regulações governamentais e pela adoção institucional, criando um ambiente de incerteza e potencial para grandes flutuações de valor.

#### CENÁRIO BRASILEIRO EM MEIO A MUDANÇAS POLÍTICAS E NATURAIS:

No Brasil, a substituição do presidente da Petrobras ocorre

num momento de incerteza política e econômica, ampliada pela interferência do governo na gestão de empresas estatais. Tal movimento gera preocupações sobre a governança corporativa e a estabilidade das políticas econômicas no país, o que pode afetar a confiança dos investidores.

O índice Bovespa mostrou uma queda de 1,5% após o anúncio dessas mudanças. Além disso, o Brasil enfrenta os efeitos devastadores de catástrofes climáticas, como as recentes enchentes no Rio Grande do Sul, que desalojaram milhares de pessoas e causaram prejuízos estimados em R\$ 1,2 bilhões. Isso demanda uma resposta governamental robusta e pode impactar negativamente o crescimento econômico de curto prazo.

#### PROJEÇÕES FUTURAS:

Diante desses elementos, é possível prever um cenário de cautela tanto no Brasil quanto globalmente nos próximos meses. O Brasil, particularmente, enfrentará desafios em manter a confiança dos investidores enquanto lida com pressões inflacionárias internas. A previsão de crescimento do PIB brasileiro para 2024 foi revisada para 1,2%, um indicativo das dificuldades que o país enfrenta.

Adicionalmente, a instabilidade política interna, evidenciada pela interferência governamental na Petrobras e pelas recentes catástrofes climáticas, representa riscos adicionais ao ambiente econômico. A necessidade de investimentos em infraestrutura e a implementação de políticas que incentivem a sustentabilidade econômica serão cruciais para evitar uma desaceleração ainda maior.

No âmbito global, a incerteza continua a ser uma constante. A política monetária restritiva nos EUA, com taxas de juros elevadas, pode resultar em uma desaceleração econômica que afetaria

mercados emergentes, incluindo o Brasil.

A guerra comercial entre os EUA e a China, com suas implicações para as cadeias de suprimentos e os preços de produtos essenciais como semicondutores, adiciona uma camada de complexidade às previsões. A estabilidade dos preços do petróleo pode ser ameaçada por tensões geopolíticas, impactando diretamente economias dependentes de energia.

#### CONCLUSÃO:

Tanto investidores quanto formuladores de políticas devem se preparar para um período de ajustes e volatilidade, com um olho cauteloso nas métricas econômicas emergentes e outro nas evoluções políticas que possam alterar drasticamente o ambiente de negócios e investimentos. A confluência de fatores como inflação, taxas de juros, tensões comerciais e mudanças políticas internas apresenta um panorama desafiador, exigindo uma abordagem estratégica e informada para navegar nesses tempos incertos.

No Brasil, a manutenção da confiança dos investidores será crucial, especialmente em um contexto de pressão inflacionária interna e políticas externas influentes. A resposta governamental a desastres naturais e a estabilidade na gestão de empresas estatais serão testadas.

Globalmente, a adaptação às políticas monetárias das economias centrais e a navegação pelas persistentes tensões geopolíticas serão determinantes para a estabilidade econômica. A preparação e a resiliência serão palavras-chave para enfrentar os desafios iminentes no cenário econômico global e brasileiro nos próximos meses.

\*ESTE CONTEÚDO É DE RESPONSABILIDADE DO AUTOR E NÃO REPRESENTA, NECESSARIAMENTE, A OPINIÃO DO DIÁRIO DE UBERLÂNDIA.

## DIÁRIO DE UBERLÂNDIA

O Diário de Uberlândia possui parque gráfico próprio.

Gaia Editora Gráfica - EIRELI  
CNPJ: 12.512.322/0001-07  
Av. Afonso Pena, 1615  
Bairro Aparecida - Uberlândia-MG

### CIRCULAÇÃO

• ASSINATURA DIGITAL • VENDA AVULSA EXEMPLAR IMPRESSO  
• DISTRIBUIÇÃO DIRIGIDA

#### EXPEDIENTE

##### DIRETOR SUPERINTENDENTE

Ayer Felipe de Faria Neto

##### BALCÃO DE ATENDIMENTO

Carolina Moreira

##### EDITORES

Dhiego Borges  
Bruna Mertin

##### DIRETORA FINANCEIRA

Juliedda Schmutzler

##### ADMINISTRAÇÃO DE VENDAS

Jéssica Borges

##### REPÓRTER

Igor Martins  
Juan Madeira

##### COORDENADOR GRÁFICO

Marco Tulyo Oliveira

##### COORDENADOR REDAÇÃO E ONLINE

Dhiego Borges

##### PRODUÇÃO

Júlia Vidotti

##### PAGINAÇÃO

Alexandre Barbosa

##### SAC/ANUNCIAR

**99862-5000**

atendimento@diariodeuberlandia.com.br

##### REDAÇÃO

**99860-5002**

redacao@diariodeuberlandia.com.br

www.diariodeuberlandia.com.br



@prefeituradeuberlandia  uberlandia.mg.gov.br



# UMA CIDADE QUE CUIDA É UMA CIDADE QUE FAZ MUITO PELA SAÚDE.

Desde 2017, a Prefeitura de Uberlândia investe e trabalha incessantemente pra melhorar nossa saúde. De lá pra cá, mais que dobramos o número de leitos, realizamos sete vezes mais exames, fizemos 8 UBSFs novinhas e tem mais em construção. Reformamos e ampliamos o Hospital Municipal além de criarmos um pronto atendimento obstétrico. E, em breve, começarão as obras da nova UAI, na região do Morumbi. **A gente sabe que tem muito o que fazer. Por isso, a gente não para de trabalhar.**







Vitória Alyce Pereira Cardoso morreu no dia 3 de abril após passar mal em ônibus; família alega que houve negligência médica

# MP aponta omissão de socorro por parte de UAI

| MPE CONCLUIU QUE HOUVE OMISSÃO NO ATENDIMENTO MÉDICO DE VITÓRIA ALYCE

■ DA REDAÇÃO

Após a realização de um procedimento administrativo, o Ministério Público Estadual (MPE) concluiu que houve omissão no atendimento médico de Vitória Alyce Pereira Cardoso, estudante universitária que morreu na porta da Unidade de

Atendimento Integrado (UAI) do bairro Tibery, em Uberlândia, no dia 3 de abril. Nos próximos dias, um procedimento investigatório será instaurado para apurar a participação dos profissionais que atuaram no dia do caso.

Desde o dia do ocorrido, o MP colheu informações a respeito da ocorrência envolvendo Vitória Alyce, de 19 anos, que

morreu após passar mal em um ônibus enquanto voltava para casa. Na época, o Diário conversou com Juliene Cardoso, tia da vítima, que informou que ela estava na faculdade e voltava para casa por volta de 22h.

A jovem teria entrado em um ônibus, mas caiu no chão poucos segundos depois. O motorista desviou o percurso

e foi até a UAI Tibery, mas a demora no atendimento gerou complicações no quadro de Vitória, que teve uma parada cardiorrespiratória.

A família alega que houve negligenciamento no atendimento de Vitória. Após chegarem na UAI Tibery, o motorista saiu do ônibus às pressas, informando que a estudante precisava de atendimento com



*“O motorista desviou da rota e foi imediatamente para a UAI Tibery. Quando ele chegou, ele desceu correndo e pediu socorro, mas eles alegaram que não podiam atender a Vitória, porque tinha que atender dentro da unidade. O motorista disse que estava de ônibus e que não tinha como entrar na unidade com o ônibus. Eles não quiseram atender ela”, disse a tia de Vitória, Juliene Cardoso, em entrevista ao Diário*

urgência. No entanto, conforme relato de testemunhas que estavam dentro do veículo, a equipe da unidade alegou que não poderia atender Vitória, já que ela precisaria estar dentro do hospital para iniciar os primeiros socorros.

A alegação foi de que há um protocolo interno que estabelece que os pacientes não podem ser atendidos do lado

de fora, e que inclusive seria necessário acionar o Corpo de Bombeiros para fazer o primeiro atendimento.

Três semanas após o caso, a Missão Sal da Terra, administradora da UAI Tibery, apontou que não houve relação entre o atendimento e o óbito da estudante. Conforme nota divulgada pela instituição, após uma investigação, não foi en-

contrado “nexo de causalidade” em relação ao ocorrido.

Além disso, a sindicância chegou a conclusão de que o tempo entre a chegada, o atendimento e a retirada da jovem do veículo foi de 11 minutos. De acordo com familiares de Vitória, o tempo foi de aproximadamente 30 minutos.

#### ■ PROCEDIMENTO ADMINISTRATIVO

Todo o ocorrido foi alvo de apuração do Ministério Público Estadual. Um dos pedidos do órgão à Prefeitura de Uberlândia foi com relação às câmeras de segurança do local, para apurar a demora no atendimento de Vitória Alyce. No entanto, conforme consta no documento do ministério, “a UAI Tibery não está equipada com imagens de circuito de câmeras”.

Além disso, o MPE concluiu que mais de um profissional deixou de agir no momento do ocorrido, recusando-se a executar ações devidas que poderiam ter evitado a morte de Vitória Alyce, diminuindo os riscos ou, no mínimo, aumentando as chances de sobrevivência da vítima.

O órgão também informou que se deparou com indícios de que as condutas dos servidores da saúde envolvidos possam ter repercussão na esfera criminal. O caso será investigado para apurar devidamente a quem deve ser atribuída a responsabilidade pela morte da vítima.

#### ■ RELEMBRE O CASO

Vitória Alyce Pereira Cardoso morreu no dia 3 de abril na porta da UAI Tibery, em Uberlândia. Para os familiares da vítima, houve negligência no atendimento médico na unidade de saúde.

A jovem cursava História na Universidade Federal de Uberlândia (UFU) e seguia normalmente com o seu dia. Ela chegou à faculdade à tarde e voltou para casa por volta de 22h. Vitória entrou em um ônibus do transporte público e, segundo relatos de testemunhas, passou mal e caiu no chão poucos segundos depois. O motorista desviou o percurso

e foi até à UAI Tibery.

“O motorista desviou da rota e foi imediatamente para a UAI Tibery. Quando ele chegou, ele desceu correndo e pediu socorro, mas eles alegaram que não podiam atender a Vitória, porque tinha que atender dentro da unidade. O motorista disse que estava de ônibus e que não tinha como entrar na unidade com o ônibus. Eles não quiseram atender ela”, disse a tia de Vitória, Juliene Cardoso, em entrevista ao Diário.

Após alguns minutos, um enfermeiro da UAI Tibery foi até o ônibus para verificar a situação de Vitória. De acordo com a tia da jovem, o tempo de chegada do ônibus até o primeiro atendimento durou entre 20 e 30 minutos. O funcionário chegou a acionar duas enfermeiras e colocou a estudante em uma cadeira de rodas. No entanto, devido à demora no atendimento, Vitória não resistiu.

“Quando Vitória foi socorrida, ela já havia sofrido a parada cardiorrespiratória em decorrência do mal súbito. Houve negligência não apenas médica, mas de todos os trabalhadores da unidade de saúde. Temos muita clareza de que aquelas pessoas são preparadas para atender casos de crise. Todas elas negligenciaram o atendimento, do maqueiro até os médicos. Todo mundo virou as costas para a Vitória. Todo mundo foi negligente e todo mundo assinou o atestado de óbito da Vitória”, concluiu Juliene.

O Diário entrou em contato com a Missão Sal da Terra, responsável pela gestão da UAI Tibery, e com a Secretaria Municipal de Saúde (SMS) para obter os posicionamentos sobre o caso.

Por meio de nota, a Secretaria Municipal de Saúde informou que está preparando abertura de procedimento administrativo para averiguar a atuação da Missão Sal da Terra e que, em relação às outras recomendações, está realizando análise para adoção de medidas cabíveis. Já a Missão Sal da Terra esclareceu que, até o momento, não recebeu qualquer notificação do Ministério Público sobre o relatório citado.





# Homens são presos menos de um mês após deixarem cadeia

AUTORES FORAM DETIDOS DURANTE FISCALIZAÇÃO DA PRF NA BR-365, NESTA SEGUNDA (27)

■ DA REDAÇÃO

Três homens foram presos na noite desta segunda-feira (27), após ignorarem e tentarem fugir de uma abordagem policial na BR-365, em Uberlândia. De acordo com a Polícia Rodoviária Fe-

deral (PRF), responsável pela ocorrência, dois deles haviam deixado o sistema prisional no início deste mês.

Segundo a PRF, a abordagem aconteceu durante uma fiscalização de rotina na rodovia. Os agentes deram ordem de parada a um veículo que seguia no sentido Monte

Alegre de Minas/Uberlândia. O carro, ocupado com três ocupantes, desobedeceu a ordem e fugiu em alta velocidade por aproximadamente quatro quilômetros, mas foi detido pelos policiais.

Durante a fuga, um dos passageiros jogou um revólver com seis munições pela janela.

A arma estava com a numeração suprimida. Os três detidos, de 34, 36 e 39 anos possuem ficha criminal extensa, sendo que dois deles deixaram a prisão no início de maio.

Os autores foram encaminhados à Polícia Civil, juntamente com a arma apreendida.

○○○

sua nota do **ENEM** vale uma bolsa de até

100%\*



(34) 3237-2200

matricule-se e ganhe uma assinatura para cursos profissionalizantes



**unopar**

(34) 99881 2200    Cipriano Del Fávoro, 974 - centro



# ANUNCIE | 34 99862-5000



**AVISO DE LICITAÇÃO PREGÃO ELETRÔNICO PARA REGISTRO DE PREÇOS Nº 251/2024 COMPRASNET Nº. 90251/2024 - LEI FEDERAL Nº. 14.133/2021 PARTICIPAÇÃO COTA RESERVADA E AMPLA CONCORRÊNCIA CRITÉRIO DE JULGAMENTO "MENOR PREÇO POR ITEM"**

CONTRATANTE: PREFEITURA MUNICIPAL DE UBERLÂNDIA - SECRETARIA MUNICIPAL DE SAÚDE - Objeto: Futura e eventual aquisição de mobiliários, geladeiras, ventiladores, televisores e outros. VALOR GLOBAL ESTIMADO DA CONTRATAÇÃO: R\$ 2.093.868,75. DATA DA SESSÃO PÚBLICA: Dia **18/06/2024**, às **09h** (horário de Brasília), no site [www.gov.br/compras](http://www.gov.br/compras). UASG: 926922. Uberlândia/MG, 28 de maio de 2024.

MARIA BARBOSA POLICARPO  
Diretora de Compras

*\*Documento assinado, nos termos da delegação de poderes conferida pela Portaria nº 647, de 1º de junho de 2023, de forma eletrônica, conforme certificação digital.*



**AVISO DE LICITAÇÃO PREGÃO ELETRÔNICO PARA REGISTRO DE PREÇOS Nº 254/2024 COMPRASNET Nº. 90254/2024 - LEI FEDERAL Nº. 14.133/2021 PARTICIPAÇÃO COTA RESERVADA E AMPLA CONCORRÊNCIA CRITÉRIO DE JULGAMENTO "MENOR PREÇO POR ITEM"**

CONTRATANTE: PREFEITURA MUNICIPAL DE UBERLÂNDIA - SECRETARIA MUNICIPAL DE SAÚDE - Objeto: Futura e eventual aquisição de materiais médicos hospitalares (agulha acupuntura e outros), de uso humano, que serão utilizados pelos pacientes atendidos na Rede Municipal de Saúde de Uberlândia. VALOR GLOBAL ESTIMADO DA CONTRATAÇÃO: R\$ 7.026.980,00. DATA DA SESSÃO PÚBLICA: Dia **19/06/2024**, às **09h** (horário de Brasília), no site [www.gov.br/compras](http://www.gov.br/compras). UASG: 926922. Uberlândia/MG, 28 de maio de 2024.

MARIA BARBOSA POLICARPO  
Diretora de Compras

*\*Documento assinado, nos termos da delegação de poderes conferida pela Portaria nº 647, de 1º de junho de 2023, de forma eletrônica, conforme certificação digital.*



**AVISO DE LICITAÇÃO PREGÃO ELETRÔNICO Nº. 236/2024 COMPRASNET Nº. 90236/2024 - LEI FEDERAL Nº. 14.133/2021 LICITAÇÃO COM ITENS EXCLUSIVOS PARA MICROEMPRESA, EMPRESA DE PEQUENO PORTE E EQUIPARADAS CRITÉRIO DE JULGAMENTO "MENOR PREÇO POR ITEM"**

CONTRATANTE: PREFEITURA MUNICIPAL DE UBERLÂNDIA - SECRETARIA MUNICIPAL DE MEIO AMBIENTE E SUSTENTABILIDADE - Objeto: Aquisição de equipamentos de proteção individual. VALOR GLOBAL ESTIMADO DA CONTRATAÇÃO: R\$ 107.040,04. DATA DA SESSÃO PÚBLICA: Dia **18/06/2024** às **09h** (horário de Brasília), no site [www.gov.br/compras](http://www.gov.br/compras). UASG: 926922. Uberlândia/MG, 28 de maio de 2024.

MARIA BARBOSA POLICARPO  
Diretora de Compras

*\*Documento assinado, nos termos da delegação de poderes conferida pela Portaria nº 647, de 1º de junho de 2023, de forma eletrônica, conforme certificação digital.*

## ALMART ADMINISTRAÇÃO E PARTICIPAÇÕES S.A.

CNPJ: 73.814.311/0001-68 - NIRE: 3130001302-2

**ATA DAS ASSEMBLEIAS GERAIS ORDINÁRIA E EXTRAORDINÁRIA REALIZADAS EM 21 DE MARÇO DE 2024**  
Às 10h30 do dia 21/03/2024 na sede social, com a totalidade do capital social. Mesa: Presidente: Sr. Renato Fernandes Martins; Secretária: Sra. Elis Simeão Christino. **Deliberações Unâнимes:** 1) Aprovou as contas dos administradores, o Relatório da Administração e as demonstrações financeiras da Cia. referentes ao exercício social encerrado em 31/12/2023, acompanhadas do Parecer dos Auditores Independentes. 2) Foi aprovada a destinação do lucro líquido apurado no exercício social de 2023, no valor total de **R\$ 120.617.825,95**, da seguinte forma: a) **R\$ 6.030.891,30**, equivalente a 5% do lucro líquido, para formação da reserva legal; b) **R\$ 38.646.733,66**, para distribuição de dividendos aos acionistas, dos quais **R\$ 28.646.733,66** correspondem aos dividendos mínimos obrigatórios, equivalente a 25% do lucro líquido deduzido da reserva legal; c) o saldo remanescente, no valor de **R\$ 75.940.200,99**, destinados para a Reserva de Lucros Retidos. 3) Foi aprovada a remuneração global anual dos administradores para o exercício social de 2024 no valor total de **ATÉ R\$ 10.000,00**. 4) Aprovou a eleição dos membros da Diretoria, qualificados abaixo, com mandato de 01 ano, até a AGO a realizar-se no ano 2025, conforme artigo 7º do Estatuto Social da Cia.: I. **Alair Martins Júnior**, CPF nº 534.270.256-91, CI nº MG-6.174.536 - PC/MG, como **Diretor Presidente**; II. **Juscelino Fernandes Martins**, CPF nº 526.406.806-25, CI nº MG-2.195.903 - PC/MG, como **Diretor sem designação específica**; III. **Renato Fernandes Martins**, CPF nº 460.664.896-15, CI nº 12.654.716 - SSP/SP, como **Diretor sem designação específica**; 5) Ratificou a distribuição de dividendos de exercícios anteriores, no valor de **R\$ 950.862,46**, os quais foram pagos aos acionistas durante o ano de 2023. 6) Foi aprovada a alteração do Artigo 9º do Estatuto Social da Cia., para estabelecer novas regras de administração da Cia. (alteração dos § 1º e 2º e inclusão do §3º), o qual passará a vigorar com a seguinte redação: **De: "Artigo 9º - A diretoria tem os poderes e as atribuições que a lei e este Estatuto lhe conferem para, em conjunto ou separadamente, assegurar o funcionamento da Sociedade e a conservação de seus objetivos, competindo-lhe especialmente, administrar os negócios sociais, representando a Sociedade na forma prevista nos parágrafos abaixo, com plenos poderes para administrá-la, dentro das prescrições legais e deste Estatuto, sendo-lhes vedado o uso da denominação social em negócios estranhos ao seu objetivo, principalmente, em favor de terceiros, tais como fianças, abonos, saques de favor, endosso ou quaisquer outros documentos de favor, salvo em benefício das empresas controladas, coligadas e interligadas, mediante prévia aprovação da Assembleia. §1º - A representação ativa e passiva da Sociedade, judicial e extrajudicialmente, competirá ao Diretor Presidente, isoladamente, ou a dois Diretores, em conjunto. §2º - Em negócios que impliquem na assunção de obrigações para a Sociedade de valor superior a R\$ 500.000,00, bem como na alienação de bens do ativo imobilizado ou de investimento da Sociedade de valor superior a R\$ 500.000,00, a representação da Sociedade caberá exclusivamente ao Diretor Presidente."** **Para: "Artigo 9º - A diretoria tem os poderes e as atribuições que a lei e este Estatuto lhe conferem para, em conjunto ou separadamente, assegurar o funcionamento da Sociedade e a conservação de seus objetivos, competindo-lhe especialmente, administrar os negócios sociais, representando a Sociedade na forma prevista nos parágrafos abaixo, com plenos poderes para administrá-la, dentro das prescrições legais e deste Estatuto, sendo-lhes vedado o uso da denominação social em negócios estranhos ao seu objetivo, principalmente, em favor de terceiros, tais como fianças, abonos, saques de favor, endosso ou quaisquer outros documentos de favor, salvo em benefício das empresas controladas, coligadas e interligadas, mediante prévia aprovação da Assembleia. §1º - Como regra geral e ressalvados os casos objeto dos Parágrafos subsequentes, a Cia. obriga-se sempre ser representada por 2 membros da Diretoria, sendo um deles necessariamente o Diretor Presidente ou 2 Procuradores, no limite dos respectivos mandatos. §2º - A Cia. poderá ser representada por apenas 1 Diretor ou 1 Procurador nos seguintes casos: a) quando o ato a ser praticado impuser representação singular, ela será representada por qualquer Diretor ou Procurador com poderes especiais; b) quando se tratar de receber e dar quitação de valores que sejam devidos à Cia., emitir e negociar, inclusive endosso e desconto, duplicatas relativas às suas vendas, bem como no caso de correspondências que não crie obrigações para a Cia. e da prática de atos de simples rotina administrativa, inclusive os praticados perante repartições públicas, autarquias, agências, sociedades de economia mista, Secretaria da Receita Federal, Secretarias das Fazendas Estaduais, Secretarias das Fazendas Municipais, Juntas Comerciais, Justiça do Trabalho, INSS, FGTS e seus bancos arrecadadores e outros de idêntica natureza e Agência Nacional de Vigilância Sanitária. §3º - Na constituição de Procuradores, observando-se as seguintes regras: a) todas as procurações serão outorgadas conjuntamente por quaisquer 2 (dois) Diretores, sendo um deles necessariamente o Diretor Presidente e, excetuando-se as procurações outorgadas para fins judiciais ou para processos administrativos, não terão prazo de vigência superior a 2 anos; b) quando o mandato tiver por objeto a prática de atos que dependam de prévia autorização da Assembleia Geral, a sua outorga ficará expressamente condicionada à obtenção dessa autorização, que será mencionada em seu texto." 7) Aprovada a consolidação do Estatuto Social da Cia.. Nada mais. Presidente: Sr. Renato Fernandes Martins; Secretária: Sra. Elis Simeão Christino. Uberlândia-MG, 21/03/2024. **Junta Comercial do Estado de Minas Gerais** - Certifico o registro sob o nº 11716289 em 20/05/2024 da Empresa ALMART ADMINISTRAÇÃO E PARTICIPAÇÕES S/A - NIRE 31300013022 e Protocolo 242734022 - 29/04/2024. Marinely de Paula Bomfim - Secretária-Geral.**

**PREFEITURA MUNICIPAL DE COROMANDEL - MG**  
**AVISO DE LICITAÇÃO. PREGÃO ELETRÔNICO.SRP. nº 25/2024.** Será realizado no dia 13/06/2024 às 08:00h o Processo nº 048/2024, com critério de Menor Preço Por Item. Objeto: Registro de preços para futura e eventual aquisição de madeira para atender a Gestão Municipal de Obras, Serviços Públicos e Planejamento Urbano e Gestão de Infraestrutura Rural do Município de Coromandel-MG, com reserva de itens para participação exclusiva de ME, EPP e MEI. Informações: E-mail: [licitacao@coromandel.mg.gov.br](mailto:licitacao@coromandel.mg.gov.br), no site [www.coromandel.mg.gov.br](http://www.coromandel.mg.gov.br) ou pelo telefone 34-3841-1344. Coromandel-MG, 28 de maio de 2024. Luiz Fernando Ferreira da Silva – Pregoeiro.

**PREFEITURA MUNICIPAL DE UBERLÂNDIA**  
**AVISO DE LICITAÇÃO - PREGÃO ELETRÔNICO Nº. 247/2024 COMPRASNET Nº. 90247/2024 - LEI FEDERAL Nº. 14.133/2021 PARTICIPAÇÃO COTA RESERVADA E AMPLA CONCORRÊNCIA CRITÉRIO DE JULGAMENTO "MENOR PREÇO POR ITEM"**

CONTRATANTE: PREFEITURA MUNICIPAL DE UBERLÂNDIA - SECRETARIA MUNICIPAL DE CULTURA E TURISMO - Objeto: Contratação de serviços de segurança e brigadista para os eventos realizados ou apoiados pela Secretaria Municipal de Cultura e Turismo. VALOR GLOBAL ESTIMADO DA CONTRATAÇÃO: R\$ 138.245,00. DATA DA SESSÃO PÚBLICA: Dia **18/06/2024** às **09h** (horário de Brasília), no site [www.gov.br/compras](http://www.gov.br/compras). UASG: 926922. Uberlândia-MG, 27 de maio de 2024.

MARIA BARBOSA POLICARPO  
Diretora de Compras

*\*Documento assinado, nos termos da delegação de poderes conferida pela Portaria nº 647, de 1º de junho de 2023, de forma eletrônica, conforme certificação digital.*

**PREFEITURA MUNICIPAL DE UBERLÂNDIA**  
**AVISO DE NOVA DATA DE ABERTURA CONCORRÊNCIA PÚBLICA Nº. 153/2024 COMPRASNET Nº. 90153/2024 - LEI FEDERAL Nº. 14.133/2021 CRITÉRIO DE JULGAMENTO "MENOR PREÇO"**

OBJETO: Contratação de empresa de engenharia para execução de obras de reforma do camelódromo municipal, localizado na Av. Floriano Peixoto e Travessa Joviano Rodrigues, bairro Nossa Senhora Aparecida em Uberlândia-MG.

A Diretoria de Compras, torna público e para conhecimento das licitantes e de quem mais interessar possa, que devido à alteração/errata do edital da sessão pública, fica reagendado a sessão pública na Internet para recebimento das Propostas às **09:00** horas do dia **17/06/2024**, no endereço <https://www.gov.br/compras/pt-br>. Informa ainda, que o detalhamento das alterações encontra-se no sítio da Prefeitura Municipal de Uberlândia no link Licitações e no portal <https://www.gov.br/compras/pt-br> UASG: 926922. Uberlândia/MG, 27 de maio de 2024.

MARIA BARBOSA POLICARPO  
Diretora de Compras

*\*Documento assinado, nos termos da delegação de poderes conferida pela Portaria nº 647, de 1º de junho de 2023, de forma eletrônica, conforme certificação digital.*

**Correios** **MINISTÉRIO DAS COMUNICAÇÕES** **GOVERNO FEDERAL**  
**BRASIL**  
UNIÃO E RECONSTRUÇÃO

**EMPRESA BRASILEIRA DE CORREIOS E TELÉGRAFOS**  
**SUPERINTENDÊNCIA ESTADUAL DE MINAS GERAIS**

**AVISO DE PRORROGAÇÃO**

CHAMAMENTO PÚBLICO Nº CP 01/2022 SE/MG - PRORROGAÇÃO. Com a finalidade de ampliar o prazo para credenciamento de pessoas Jurídicas ou físicas que exercem atividade empresarial para prestação de serviços relacionados à operação de canal de atendimento denominado Ponta de Coleta, fica prorrogado por mais 24 (vinte e quatro) meses o prazo para credenciamento. Início do acolhimento da documentação: 07/06/2024; Data final do recebimento da documentação: 07/06/2026.

**Ayala Tatiana Teixeira De Carvalho**  
Coordenador da CCR/SE/MG SE/MG

**PREFEITURA MUNICIPAL DE SACRAMENTO/MG**  
**AVISO DE LICITAÇÃO – PREGÃO ELETRÔNICO Nº 036/2024**

**OBJETO:** Registro de Preços para futura e eventual contratação de empresa de Consórcio/Cooperativa de Geração de Energia Elétrica Distribuída e Compartilhada para fornecimento/locação de cota/fração de usina de geração de energia elétrica de fonte renovável, para adesão ao Consórcio/Cooperativa de geração compartilhada de energia elétrica, para atendimento de unidades consumidoras sob a modalidade tarifária do grupo "B" junto à Concessionária de Energia Elétrica – CEMIG, para atender as necessidades da Prefeitura e do Serviço Autônomo de Água e Esgoto do Município de Sacramento. Fim do Recebimento das Propostas: às 8h do dia 17 de junho de 2024, cujo documento se encontra disponível no Sítio Oficial do Município <<https://sacramento.mg.gov.br>>, no Portal Nacional de Contratações Públicas <<https://www.gov.br/pncp/pt-br>> ou na Plataforma Portal Bolsa Nacional de Compras – BNC <[www.bnc.org.br](http://www.bnc.org.br)>.

Sacramento/MG, 28 de maio de 2024.

**Esdra Inacio Alves**  
Pregoeira



## PÚBLICOS E PRIVADOS

# Feriado de Corpus Christi altera funcionamento de serviços

VEJA COMO FICA O FUNCIONAMENTO DE PARQUES, TRANSPORTE PÚBLICO, SHOPPINGS E OUTROS

■ DA REDAÇÃO

Devido ao feriado prolongado de Corpus Christi, alguns serviços públicos e privados de Uberlândia não estarão abertos ao público na quinta (30) e sexta-feira (31). Confira abaixo como fica o funcionamento dos parques, transporte público, shoppings, bancos, entre outros.

## • Centro Administrativo Municipal

Fechado na quinta (30) e sexta-feira (31)

## • Unidades de Saúde

Quinta-feira: UBSs, UBSFs e UAIs (ambulatório) fechadas. UAIs (pronto atendimento) funciona normalmente

Sexta-feira: Atendimento normal nas UAIs, UBSs e UBSFs

## • Transporte coletivo

Quinta-feira: horário de domingo

Sexta-feira: horário normal

## • Coletas de lixo convencional e seletiva

Quinta-feira: não haverá coleta seletiva e a coleta convencional será em esquema de plantão

Sexta-feira: normal

## • Dmae

Atendimento presencial fechado na quinta (30) e sexta (31). Plantão pelo telefone 115

## • Defesa Civil

Plantão pelo telefone 199 na quinta (30) e sexta (31)

## • Procon

Atendimento presencial fechado na quinta (30) e sexta (31)

## • Procon Móvel

Não haverá atendimento na quinta (30) e sexta (31)

## • Sine

Fechado na quinta (30) e sexta (31)

## • Parque do Sabiá

Quinta-feira e sexta-feira: das 5h às 22h, com entrada permitida até 21h

## • Parque Siquieroli

Quinta e sexta-feira: das 8h às 17h30

## • Parque Gávea

Quinta e sexta-feira: das 7h às 18h

## • Parque Santa Luzia

Quinta e sexta-feira: das 8h às 17h30

## • Poliesportivos Futel

Quinta-feira: das 6h às 19h

Sexta-feira: das 6h às 21h

## • Feira livre

Funciona normalmente na quinta (30) e sexta (31)

## • Mercado Municipal

Quinta-feira: lojas das 8h às 12h; bares e restaurantes das 11h às 23h; cafeteria das 8h às 19h

Sexta-feira: lojas das 8h às 18h; bares e restaurantes das 11h às 23h; cafeteria 8h às 19h

## CENTER SHOPPING

Na quinta-feira (30), as lojas e quiosques do Center Shopping irão funcionar das 14h às 20h. As áreas de alimentação e lazer ficarão abertas das 10h às 22h.

## UBERLÂNDIA SHOPPING

No Uberlândia Shopping as lojas funcionarão de forma facultativa, das 14h às 20h, e as áreas de lazer e alimentação das 10h às 22h.

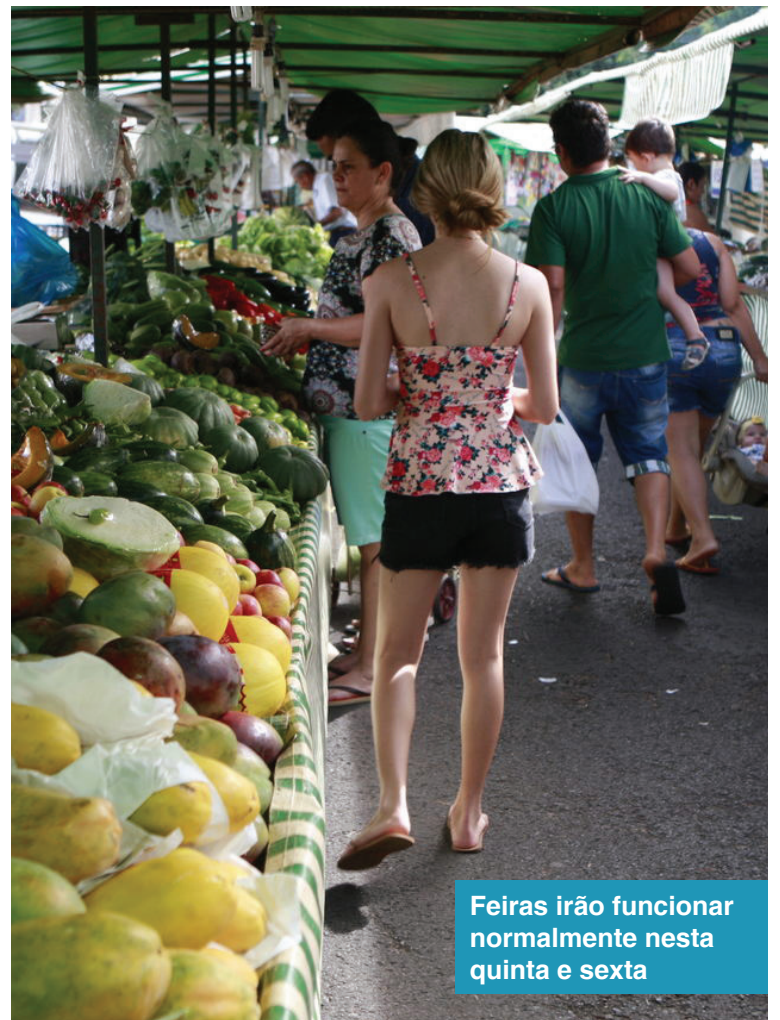

Feiras irão funcionar normalmente nesta quinta e sexta

## COMÉRCIO

A Câmara de Dirigentes Lojistas (CDL) Uberlândia informou que no feriado de Corpus Christi, de acordo com o Sindicómércio e Sindicato dos Empregados no Comércio de Uberlândia e Araguaari (Secua), o funcionamento do comércio varejista de bens e serviços é facultativo, limitando a abertura dos estabelecimentos das 9h às 18h.

As empresas enquadradas como comércio de gêneros alimentícios e afins e atacadistas poderão funcionar em horário normal.

## BANCOS

Segundo a Federação Brasileira de Bancos (Febraban), as agências bancárias não estarão abertas para atendi-

mento presencial ao público na quinta-feira (30). Neste dia, as compensações bancárias, incluindo a TED, também não serão efetivadas. O PIX, que funciona 24 horas todos os dias, incluindo feriados, poderá ser feito normalmente.

Como alternativa, é possível utilizar os canais digitais e remotos dos bancos, como sites e aplicativo, para a realização de transferências e pagamento de contas nos dias em que não houver expediente nas agências.

Na sexta-feira (31), o atendimento ao público nas agências ocorre normalmente.

## HEMOCENTRO

Quinta-feira: fechado

Sexta-feira: das 7h às 12h

SECOM/PMU

INSCRIÇÕES ABERTAS

# Confira dicas de como se preparar para o Enem 2024

| NO ANO PASSADO, UBERLÂNDIA TEVE MAIS DE 16 MIL INSCRITOS NO EXAME

■ JUAN MADEIRA

As inscrições para o Exame Nacional do Ensino Médio (Enem) de 2024 começaram nesta segunda-feira (27) e vão até o dia 7 de junho. Na edição do ano passado, Uberlândia teve mais de 16 mil inscritos no exame, um aumento de quase 10% em relação a 2022. Neste período de preparação, o Diário buscou algumas dicas para os estudantes que irão fazer as provas. Confira abaixo.

O coordenador do curso Futuro Pré-vestibular Alternativo, Thomas Melo, compartilhou orientações e detalhes sobre o cursinho acessível, disponível em Uberlândia. Segundo ele, a partir de agora, é importante que os alunos treinem as questões que caem frequentemente no exame.

“Estamos quase na metade do ano, então acredito que a partir de agora não tem como estudar tudo que vai cair em todas as matérias. Como o Enem acontece em novembro, agora o importante é treinar mais as questões que caem frequentemente”.

Melo explicou que nas quatro frentes do exame, que são ciências da natureza, ciências humanas, matemática, e linguagens, é importante buscar em provas anteriores o que mais foi cobrado e estudar aqueles tópicos. “Através das provas antigas a pessoa entende quais são as questões que mais caem”.

Em relação ao nervosismo que os alunos podem sentir antes e durante a prova, Thomas Melo entende que é normal e aconselha os estudantes a confiarem no percurso que trilharam até aquele momento.

“Quando os estudantes começam a fazer a prova, a ansiedade surge, mas isso tem muito a ver com a pressão que eles mesmos e seus pais colocam na prova. Pode parecer simples, mas prestar atenção na respiração, parar um pouco, respirar fundo, se acalmar e focar no momento presente ajuda muito”, comentou.

## ■ CURSO ACESSÍVEL

O coordenador do Futuro, Thomas Melo, explicou que o curso é acessível, destinado a auxiliar pessoas de baixa renda a entrarem na universidade. “A taxa é única e varia entre três modalidades, conforme o grupo econômico dos participantes. Para públicos com renda mais baixa, o valor é de R\$ 280, incluindo dois uniformes e os materiais fornecidos pelo Futuro”, esclareceu.

Atualmente, o curso está focado na preparação para o vestibular da Universidade Federal de Uberlândia (UFU), mas em meados de agosto, será iniciada a turma do pré-Enem. As aulas acontecem de segunda a sexta. Para mais informações, os interessados podem entrar em contato pelo Instagram @futuro\_alternativo.

## ■ INSCRIÇÕES ENEM

Para realizar a inscrição no Enem, é necessário que o vestibulando acesse a Página do Participante no site do Inep, com o login único do Gov.br. As provas serão aplicadas nos dias 3 e 10 de novembro

A taxa de inscrição custa R\$ 85 e poderá ser paga até o dia 12 de junho. Ela pode ser paga por boleto, pix, cartão de crédito, débito em conta-corrente ou poupança (a depender

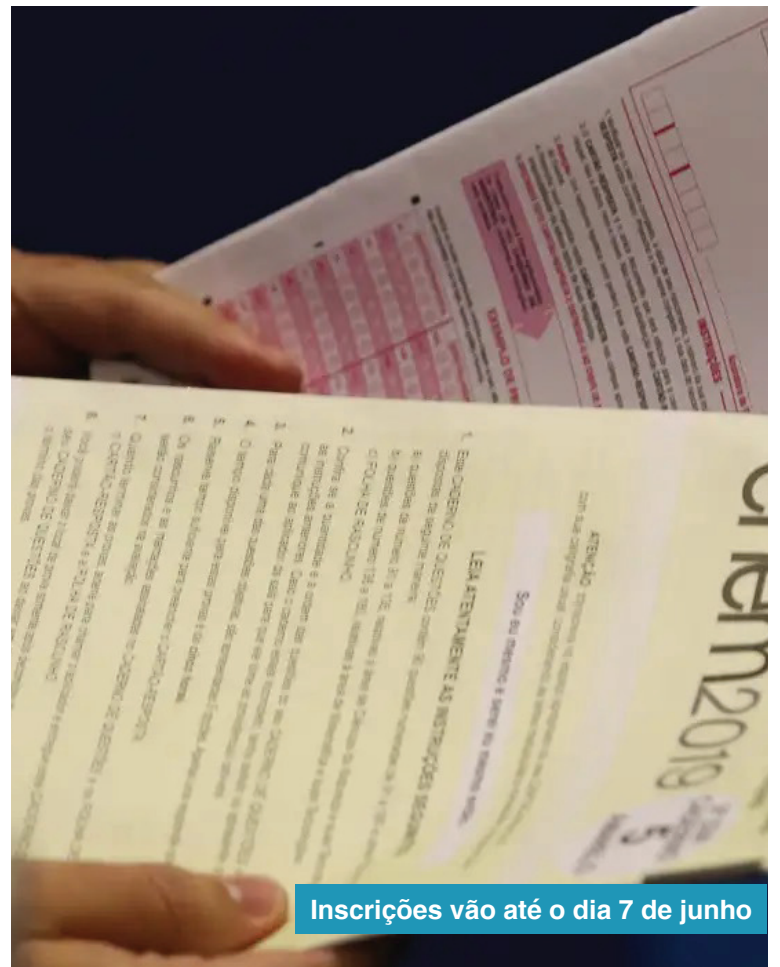

AGÊNCIA BRASIL

do banco).

Os resultados dos recursos sobre a isenção da taxa foram divulgados na última sexta-feira (24), assim como dos recursos que tratam das justificativas de ausência no Enem 2023, para candidatos que estavam isentos da taxa e faltaram às provas. Os moradores do Rio Grande do Sul também terão isenção desse valor.

O portal do Inep conta com uma página em que é possível encontrar as principais orientações para os participantes do Enem. Há também uma seção destinada às perguntas frequentes sobre o exame. Com isso, os interessados podem conferir os questionamentos mais comuns e os respectivos esclarecimentos.

Instituições de ensino públicas e privadas utilizam o Enem para selecionar estudantes. Os resultados são utilizados como critério único ou complementar dos processos seletivos, além de servirem de parâmetro para acesso a auxílios governamentais, como o proporcionado pelo Fundo de Financiamento Estudantil (Fies).

Os resultados individuais do Enem também podem ser aproveitados nos processos seletivos de instituições portuguesas que possuem convênio com o Inep para aceitarem as notas do exame. Os acordos garantem acesso facilitado às notas dos estudantes brasileiros interessados em cursar a educação superior em Portugal.



## ACIDENTE

# Passarela desaba em rodovia após ser atingida por carreta

OCORRÊNCIA FOI REGISTRADA NESTA TERÇA (28); MOTORISTA FOI SOCORRIDO COM FERIMENTOS GRAVES

■ DA REDAÇÃO

Um motorista ficou gravemente ferido na manhã desta terça-feira (28), após colidir em uma mureta de passarela na BR-153, próximo

a Canápolis (MG). Segundo informações, a pista está interditada no sentido GO/MG, já que uma parte da passarela desabou sobre a rodovia com o impacto.

De acordo com o Corpo de Bombeiros, o veículo transita-

va na via marginal, quando o motorista perdeu o controle e tombou sobre um dos pilares de sustentação da passarela. Após a queda da passarela, uma colmeia de abelhas dificultou o resgate da vítima, que ficou presa sob as ferragens e

foi socorrida com ferimentos graves.

A Polícia Rodoviária Federal (PRF) e a concessionária foram acionadas até o local. A pista está interditada e o trânsito foi desviado para a via marginal.

CORPO DE BOMBEIROS/DIVULGAÇÃO



Pista foi interditada e trânsito foi desviado para a marginal

CRIME

ARQUIVO DIÁRIO



# Dupla furta armas e munições de clube de tiro em Uberaba

AUTORES DERAM SONÍFERO PARA QUE CÃO DE GUARDA ADORMECESSE; CRIME ACONTECEU NO DOMINGO (26)

■ DA REDAÇÃO

**P**elo menos oito armas e 600 munições foram furtadas de um clube de tiro no último domingo (26), na BR-050, em Uberaba (MG). De acordo com a Polícia Militar (PM), os dois autores que participaram do

crime deram um alimento com sonífero para o cão que fazia a guarda do local. Os suspeitos ainda não foram encontrados.

Segundo o dono do estabelecimento, o crime aconteceu durante a madrugada. Ele dormia quando foi acordado com o barulho do alarme do clube de tiro. As imagens das

câmeras de segurança da empresa flagraram o momento exato em que os autores entram no local e levam as armas. Conforme relatado pelo empresário, foram levadas uma espingarda, três pistolas, um revólver, duas carabinas e um rifle, além de munições.

Os suspeitos usaram uma marreta e uma chave de fên-

da e utilizaram um terreno baldio para entrar no clube de tiro. Ainda segundo o proprietário, os autores deram salsichas com sonífero para que o cão, da raça rotweiler, adormecesse.

A Polícia realiza diligências para identificar e localizar os responsáveis pelo crime.





**Alexandre Valadão**  
Advogado e Professor  
Instagram: @alexandre\_valadao

## DIRETO AO DIREITO

### O patrão doméstico é obrigado a ter cartão de ponto?

O trabalhador doméstico sempre foi tratado à margem pela legislação brasileira. Quando a Consolidação das Leis do Trabalho (CLT) foi promulgada em 1º de maio de 1943, o seu art. 7º, alínea “a”, já previa: “os preceitos constantes da presente Consolidação salvo quando for em cada caso, expressamente determinado em contrário, não se aplicam [...] aos empregados domésticos, assim considerados, de um modo geral, os que prestam serviços de natureza não-econômica à pessoa ou à família, no âmbito residencial destas.”

Ou seja, a grande vitória dos trabalhadores, ao conseguirem uma lei regulamentando o trabalho e definindo vários direitos que antes não tinham, excluiu o empregado doméstico.

Mas por quê?

Alguns estudiosos afirmam que o trabalho doméstico derivou do trabalho escravo de outrora, já que, em linhas gerais, a forma da prestação dos serviços é muito parecida, pois o empregado cuida da casa, da alimentação, dos cuidados com os filhos dos patrões (YOSHIKAI, Livia Midori Okino. *Análise psicossocial da trabalhadora doméstica através das representações sociais do trabalho. 2009. Dissertação (Mestrado em Psicologia) – Instituto de Psicologia – USP*).

Outros estudiosos afirmam que ele é um empregado que presta serviços para outro empregado, já que o patrão do doméstico tem que trabalhar para outro patrão para ter o dinheiro necessário para pagar o salário do doméstico, enquanto este cuida da sua casa. Como o patrão do doméstico não visa lucro direto, ele teria menos obrigações do que o patrão que é dono de uma empresa, por exemplo.

Em 11/12/1972, entrou em vigor a Lei nº 5.859 prevendo alguns direitos para os domésti-

cos, mas ainda assim deixando preceitos básicos de fora, como horas extras, FGTS, etc.

Em 05/10/1988, a Constituição Federal (CF) dedicou um artigo inteiro para definir os direitos dos trabalhadores urbanos e rurais (art. 7º), mas novamente excluiu o doméstico de algumas benesses, pois no parágrafo único desse artigo havia a menção expressa de quais direitos poderiam ser aplicados a essa categoria, e não eram muitos.

A Emenda Constitucional (EC) nº 72, em 02/04/2013, alterou o parágrafo único do art. 7º da CF para estender aos domésticos praticamente todos os direitos dos trabalhadores que não são domésticos, dentre eles o controle de jornada, o que garante o recebimento de horas extras, sobreaviso, adicional noturno, intervalos intra e interjornada, etc.

Para regulamentar esse acréscimo de direitos, em 01/06/2015 foi promulgada a Lei Complementar (LC) nº 150, regulamentando os direitos acrescidos aos trabalhadores domésticos pela EC nº 72.

No art. 12 dessa LC há a previsão expressa de que é “obrigatório o registro do horário de trabalho do empregado doméstico por qualquer meio manual, mecânico ou eletrônico, desde que idôneo.”

Assim, o patrão doméstico deve manter um cartão de ponto para o empregado anotar o horário de entrada e saída, e o horário de intervalo também, se possível. Não precisa ser nada sofisticado como vemos nas empresas, como ponto biométrico ou mecânico, mas pelo menos uma folha de papel em que o empregado possa registrar o início e término da jornada.

Porém, alguns Tribunais, dentre eles o Tribunal Superior do Trabalho (TST), têm entendido que sobre esse assunto a CLT já possui previsão expressa no art. 74, § 2º, em que obriga que, “para os estabelecimentos com mais de 20 (vinte) trabalhadores será obrigatória

*Alguns estudiosos afirmam que o trabalho doméstico derivou do trabalho escravo de outrora, já que, em linhas gerais, a forma da prestação dos serviços é muito parecida, pois o empregado cuida da casa, da alimentação, dos cuidados com os filhos dos patrões (YOSHIKAI, Livia Midori Okino. Análise psicossocial da trabalhadora doméstica através das representações sociais do trabalho. 2009. Dissertação (Mestrado em Psicologia) – Instituto de Psicologia – USP)*

a anotação da hora de entrada e de saída, em registro manual, mecânico ou eletrônico, [...] permitida a pré-assinalação do período de repouso.”

Assim, o empregador doméstico não seria obrigado a manter cartão de ponto em sua residência, já que não possui mais que vinte empregados.

Atualmente existem julgados para os dois lados e devemos

esperar uma definição dos Tribunais sobre o tema. Por enquanto, por via das dúvidas, é prudente que o patrão entregue uma folha para o empregado doméstico anotar, todos os dias, os horários de entrada e saída do trabalho.

Justiça!

DIREITOS HUMANOS

# Levantamento aponta crescimento da população de rua em São Paulo

DE 2023 PARA 2024, NÚMERO PASSOU DE 64,8 MIL PARA 76,6 MIL PESSOAS

■ AGÊNCIA BRASIL

**L**evantamento do Observatório Brasileiro de Políticas Públicas com a População em Situação de Rua revela aumento do número de pessoas vivendo nestas condições na capital paulista do ano passado para este ano. Segundo o grupo, vinculado à Universidade Federal de Minas Gerais (UFMG), em 2023, a cidade tinha 64,8 mil pessoas que se declaravam nessa situação no Cadastro Único de Programas Sociais (CadÚnico). Neste ano, o número chegou a 76,6 mil.

O CadÚnico reúne os beneficiários de políticas sociais, como o Bolsa Família e o Benefício de Prestação Continuada (BPC), e serve como indicativo das populações em vulnerabilidade para quantificar os repasses do governo federal aos municípios. Conforme o levantamento do observatório, o cadastro registra aumento do número de pessoas em situação de rua em todo o Brasil, passando de 261,6 mil, em 2023, para 293,8 mil, neste ano.

De acordo com o coordenador do observatório, André Dias, o crescimento ocorre, em parte, devido à ausência de políticas destinadas a essa população. Dias afirma que faltam “políticas públicas estruturantes voltadas especificamente para essa população historicamente tão vulnerabilizada, como moradia, trabalho e educação”.

O professor destaca que, ao longo do último ano, aumentou o número dos cadastros, que são a porta de entrada para acesso aos benefícios sociais. Esse “fortalecimento da base de dados” também contribuiu para o aumento do número de pessoas registradas como em



AGÊNCIA BRASIL

De acordo com o coordenador do observatório o crescimento ocorre, em parte, devido à ausência de políticas destinadas a essa população

situação de rua.

## ■ CONTROVÉRSIA

A Secretaria Municipal de Assistência e Desenvolvimento Social de São Paulo contesta o levantamento do observatório e diz que o cadastro é “cumulativo e autodeclaratório, não retrata a realidade da cidade”.

A edição de 2021 do censo municipal da população em situação de rua, encomendada pela prefeitura paulistana, indicou que havia 31,8 mil pessoas dormindo em calçadas ou abrigos na cidade. “Essa pesquisa é resultado de um minucioso trabalho de campo, feito por mais de 200 profissionais, e garantiu que todas as pessoas que se encaixavam na definição de população em situação de rua fossem entrevistadas e/ou

contabilizadas, tanto nos logradouros públicos quanto nos centros de acolhida do município”, acrescenta a secretaria.

A atualização do CadÚnico é de responsabilidade dos municípios, e a Secretaria Municipal de Assistência e Desenvolvimento Social diz que vem melhorando a taxa de atualização do sistema, que atingiu 78% em abril.

Em resposta à argumentação da secretaria, André Dias afirma que “a base de dados que a prefeitura de São Paulo descredibiliza é alimentada mensalmente por agentes públicos da própria prefeitura”. “O CadÚnico é uma base de dados importantíssima e muito séria. Uma base de dados muito consistente e regular”, defende Dias.

Segundo o pesquisador,

a falta de um censo nacional que contabilize a população em situação de rua torna o cadastro ainda mais relevante nesse sentido.

## ■ ATENDIMENTO

De acordo com a secretaria, a cidade de São Paulo tem “a maior rede socioassistencial da América Latina, com mais de 25 mil vagas de acolhimento para pessoas em situação de rua, distribuídas em centros de acolhida, hotéis sociais, repúblicas para adultos e vilas reencontro, entre outros”.

Além disso, a secretaria informa que disponibiliza 1,4 mil equipamentos com 220 mil vagas para abordagem, convívio e fortalecimento de vínculos de pessoas em situação de vulnerabilidade social.



**PALAVRAS CRUZADAS**

O jogo mais clássico!

Através das definições descubra a palavra que preenche os quadradinhos da cruzada.

www.coquetel.com.br

© Revistas COQUETEL

Teia; trama	Parque cearense da duna do Pôr do Sol	Sambista de "Papel de Pão"	Texto de opinião típico do caderno de cultura em jornais	Parte mais funda da pálpebra, nos olhos	Sede do governo do Estado do Rio de Janeiro
Parque cearense da duna do Pôr do Sol	"Muitos", em polívitaminico		Escolha voluntária dos participantes do "BBB"	Nelson Gonçalves, compositor brasileiro	Reduzir a filamentos
			Não (abrev.)		
Remunerada; recompensada	(?) -fi, drink com suco de laranja		A 4ª vogal	Com, em francês	
Semente oleaginosa e adocicada				Noite, em espanhol	Busca constante do desempregado
			Material como parafina ou vidro (Quim.)	Prensa (a cana-de-açúcar)	
Lugar sujo e mal frequentado	Bebida de piratas	O âmago		(?) a corda: desistir (pop.)	
		Conclusão; desfecho			(?) Bang, teoria de criação do universo
Cada lado cortante da espada			Abençoa com óleo (Rel.)	Anda sem rumo	
Drácula, por sua nacionalidade (Folcl.)	"Acabamento" da cirurgia				Cálcio (símbolo)
				Resina usada no revestimento de madeira	
Situação de quem cai no ostracismo	Animal de abatedouros	1.000, em algarismos romanos	(?) de mão dupla: reciprocidade	Trava de pistolas	"(?) Lá", canção gravada por Nana Caymmi
				Chamar, em inglês	
A assistência dada na compra com garantia	Primeiro verbete do dicionário		Ele, em francês	(?) elizabetano: é usado por animais após cirurgias	
				Símbolo do sono (HQ)	

BANCO 2/hi — il. 4/avec — call. 5/noche. 7/côncavo.

31

**CHEGOU O NOVO LIVRÃO DO LUCCAS NETO**

**JÁ NAS BANCAS!**

editorapixel @editorapixel

**Solução**

V	d	Z	I	T	V	I	E	S	E
N									
V	I	C	N	V	A	E	T	E	R
B	O	V	C	G	N				
V	C	T		O	N	E	M	O	R
N	V	A	U	T	U	S	V		
V	H	E	N	E	M	G			
U	V	O	I	E	I	E	P	A	D
G	I	B	O	M	I				
O	F	O	R	W	V	I	F		
I	S	A	N	O	C	H	E		
C	E	L	V	I	I	G			
V	D	V	C	I	F	I	L	V	G
T	G	N	N	I	T	O	D		
V	H	V	O	V	O	I	E	R	E
D									

**HORÓSCOPO**  
www.meu-horoscopo-do-dia.com

**ÁRIES** 21 DE MARÇO | 19 DE ABRIL

Seu otimismo vai ganhar a admiração das pessoas ao seu redor e nada vai atravessar o seu caminho. Seja tolerante, nem todos serão capazes de acompanhar seu ritmo.

**TOURO** 20 DE ABRIL | 20 DE MAIO

Você não deve ser perturbado pela agitação em torno de você. Mantenha-se focado em seus objetivos. A sua forma global está em alta novamente.

**GÊMEOS** 21 DE MAIO | 20 DE JUNHO

Você vai se sentir inspirado para estabelecer um maior equilíbrio na sua vida. A sensação de cansaço lhe dá uma pista: uma noite tranquila seria o ideal, descanse na sua própria casa.

**CÂNCER** 21 DE JUNHO | 22 DE JULHO

Você está pronto para perdoar e esquecer o passado, faça isso sem arrependimentos! Sua disposição meditativa está pedindo que você, com razão, tire um tempo para relaxar.

**LEÃO** 23 DE JULHO | 22 DE AGOSTO

O telefone nunca para de tocar e os contatos estão indo bem. Não hesite em negociar e considerar os detalhes. Você vai ter que abrir mão de suas ideias fixas.

**VIRGEM** 23 DE AGOSTO | 22 DE SETEMBRO

Sua visão o torna mais flexível com os outros e o bom humor está na sua agenda! Sua calma interior irá permitir-lhe ganhar autoconfiança e vitalidade. Descansar vai ser bom para você.

**LIBRA** 23 DE SETEMBRO | 22 DE OUTUBRO

Suas alterações em seus padrões de trabalho estão trazendo boa sorte. Não se segure! Você vai usar menos energia se preservar momentos de solidão e intimidade.

**ESCORPIÃO** 23 DE OUTUBRO | 21 DE NOVEMBRO

Não dê tanta importância aos detalhes, vá direto ao que é importante - você não tem tempo a perder! Respire mais profundamente, isso vai ajudá-lo a se sentir calmo.

**SAGITÁRIO** 22 DE NOVEMBRO | 21 DE DEZEMBRO

Você vai encontrar um apoio útil que entrará em sua vida no mês que vem. É um bom momento para fazer contatos! O seu bem-estar interior se beneficiará se você se concentrar mais.

**CAPRICÓRNIO** 22 DE DEZEMBRO | 19 DE JANEIRO

Você vai conseguir estabelecer um bom equilíbrio entre o trabalho e a sua vida privada hoje. Algumas pessoas exigem muito de você. Certifique-se de que você é capaz.

**AQUÁRIO** 20 DE JANEIRO | 18 DE FEVEREIRO

Deixe-se guiar pela sua intuição. Ela não vai lhe decepcionar, apenas se faça as perguntas certas. Você poderia fazer algumas mudanças nos seus hábitos alimentares para ter equilíbrio.

**PEIXES** 19 DE FEVEREIRO | 20 DE MARÇO

Você vai ver os resultados positivos de algo que começou há quatro semanas. Você se sente pronto e vai conseguir enfrentar qualquer coisa que apareça no seu caminho.

# //CLASSIFICADOS

## IMÓVEIS

## ALUGUEL

## CASAS

**CUSTÓDIO PEREIRA** - Aluga-se suítes com banheiro, cama, guarda-roupa, bancada com cadeira, cozinha e lavanderia completa. Estacionamento para moto e carro. Suítes individuais e duplo. Pacote mensal e diária. Boa localização. Contato (34) 98421-6841 - (34) 99212-0715

## APARTAMENTOS

**JARDIM PATRÍCIA** - aluga-se apartamento no condomínio Trilhas do Sol, Jardim Patrícia. Apartamento térreo, 2 quartos sendo 1 com preparação p/ ar, sala conjug. cozinha, varanda privativa, 1 vaga na garagem, piso laminado e gás encanado. R\$1.200/mês, condomínio a parte. Tratar particular (34) 9 9816-1540

**ALTO UMUARAMA** - aluga-se apto no condomínio Trilhas do Vento, bairro Alto Umuarama. Apto 6º andar, vista para cidade, 2/4 - sendo 1 com preparação p/ ar - sala, cozinha, 1 vaga garagem e gás encanado. R\$1450,00/mês - condomínio incluso. 34 9 9993-5691

**CENTRO** - alugo excelente apartamento no Centro. Amplo 3 dormitórios suíte todo reformado, com armários, muito arejado, sem condomínio, super seguro. Excelente localização. Contato: (34) 9 9977-0471 - Ângela.

**CENTRO** - alugo lindo apartamento no Centro. 3 dormitórios, suíte + reversível, espaçoso, ventilado, sem condomínio, super seguro, excelente

localização e garagem. Contato: (34) 9 9977-0471 - Ângela.

## VENDA

## APARTAMENTOS

**JARDIM SUL** - Vendo ágio de 01 apartamentos no bairro Jardim Sul em Uberlândia. Endereço Rua Landiscape, nº 2196 - Ed MOZAIC Apto 605. Contato: (34) 9 9908-2119

**FUNDINHO** - vendo apartamento térreo, 2 quartos, banheiro social, suíte, sala, cozinha, área serviço ampla, 1 vaga garagem, sala visita e portão eletrônico. Valor: R\$199.000,00 - Rua Souza Costa, bairro Fundinho - Uberlândia/MG. Contato: (34) 9 9861 8709 Zilda.

**SANTA MÔNICA** - vendo apartamento no bairro Santa Mônica, 93 metros, três quartos e 1 suíte. R\$295.000,00 Contato: (34) 9 9238-9706

**UMUARAMA** - vendo apartamento novo no bairro Umuarama, 2 quartos, próximo UFU - HCU. R\$300.000,00. Falar com Antônio (34) 9 9993-1952

**CENTRO** - vendo apartamento no Centro de Uberlândia/MG, com dois quartos e garagem. Contato: (61) 3443-9226

## IMÓVEIS

**ÁREA RURAL** - vendo imóvel, 1.000m² em condomínio fechado, área rural com portaria, água encanada, iluminação nas ruas, ruas cascalhadas, 5 km de Uberlândia (BR 452 KM 01 + 03km terra), lote murado e quitado. Valor: R\$ 180.000,00 - TROCO POR CAMINHÃO - Contato: 34 9 9837-0778

**ROMARIA** - vende-se sobrado em Romaria. Sendo 3 quartos, 2 banheiros, sala,

copa, cozinha e área. Sobrado com ponto comercial no centro da cidade. Contato: (34) 9 9829-5271

**CONDOMÍNIO MIRANDA 1** - vendo chácara no Condomínio Miranda 1, área de 5.200 m. R\$250.000,00. Falar com Antônio (34) 9 9993-1952

**BRASIL** - imóvel comercial no bairro Brasil à venda. Localizado na Av. Amazonas, com sete salas - 3 com banheiro individual. As quatro salas mobiliadas. Cozinha montada (geladeira bebedouro fogão), banheiro feminino, banheiro masculino e também para deficiente. Recepção mobiliada. Área construída 157m², área terreno 250m². Valor: R\$650 mil (aceito propostas). Márcio (34) 9 9900- 9385

**LUIZOTE DE FREITAS** - sobrado de esquina com dois apartamentos, duas casas e um ponto de comércio - venda ou troca. Rua Maximiliano Carneiro, Luizote de Freitas, Uberlândia - MG. Contato: (34) 9 9996-2296

**UBERLÂNDIA** - Vende-se área de 20 mil metros na Represa de Miranda próximo à Tapuirama. Contato: (34) 9996-2296

**MARAVILHA** - locação galpão no bairro Maravilha. São 230 m² com vão

livre, pé direito 5m, infraestrutura completa, 2 banheiros adaptados PCD, copa, mezanino, portas em aço, preparação para CFTV e alarme, piso em cerâmica. Boa localização, esquina, ligações para acesso entre Jardim Brasília/Maravilha/Roosevelt/Industrial. Imóvel com Habite-se e AVCB vigente, todo regularizado. Possibilidade de locação a parte para estacionamento até 20 veículos / área de doca-manobra. Alugue direto com o proprietário, contato: (34) 9 9816-1540

## EMPREGO

**VAGAS DE EMPREGO** - precisa-se de profissional com formação em Fonoaudiologia e Terapia Ocupacional para Tutoria em Faculdade EAD. Enviar currículo no e-mail: [selecaodetutor@gmail.com](mailto:selecaodetutor@gmail.com)

**VAGAS DE EMPREGO** - Contrata-se manobrista (CNH B) e caixa. Ensino médio completo, salário, VT e VA. Segunda a sexta e sábados alternados. Interessados enviar currículo para [vinicius@naser-estacionamento.com.br](mailto:vinicius@naser-estacionamento.com.br) ou WhatsApp 31 98420-4602

**VAGA PARA HIGIENIZADOR DE SOFÁ** - CNH A e possuir veículo próprio. Salário

**DENGUE NÃO TEM VEZ AQUI!**

Contra a dengue, todos nós podemos fazer a diferença!

[LBV.ORG.BR](http://LBV.ORG.BR)

The advertisement features a young boy in a yellow t-shirt with a heart logo, standing next to a large mosquito. The text is in bold, colorful letters, and includes the website LBV.ORG.BR.



# CLASSIFICADOS

R\$1.644,89 + adicionais R\$321,00 + R\$250,00 de ajuda de custo. Ser proativo, comunicativo e gostar de atendimento ao cliente, experiência em vendas é um diferencial. Currículos: (34) 9 9891-1200 (WhatsApp) e e-mail: comercial@conserveclean.com.br

**VAGA PARA ESTOQUISTA** - Uberlândia/MG - Responsabilidades e atribuições: responsável pelos processos do setor de estoque, atuando desde a entrada de peças e equipamentos, conferência, armazenagem, separação de pedidos, expedição. Requisitos e qualificações: Ensino Médio - Concluído e experiência na área de estoque ou logística. Benefícios: VR, VA e VT; após o período de experiência: plano de saúde (colaborador) e dependentes com coparticipação; plano odontológico e cartão farmácia. Enviar currículo para eliana@g4rh.com.br com o título da vaga e localidade.

**VAGA PARA EMPREGADA DOMÉSTICA** - empregada doméstica para trabalhar em casa de família no Bairro Gávea (ao lado do Uberlândia Shopping). Serviços diversos. Segunda a sexta. Salário: R\$2.400,00 + vale transporte. Contato: (34) 9 9996-0044

**VAGA PARA ELETRICISTA MONTADOR** - precisa-se eletricista montador, conhecimento com obras industriais e montagens.

Desejável NR-10 e CNH B. Requisito: curso profissionalizante ou técnico na área elétrica. Interessados enviar currículo para Avenida Cesário Crosara, 2469. Salário a combinar.

**VAGAS PARA AUXILIARES** - precisa-se auxiliar de eletricista e auxiliar de montagem. Conhecimento com obras industriais e montagens. Requisitos: saber utilizar ferramentas manuais, furadeira, esmerilhadeira e trabalho em altura baixa. Interessados enviar currículo para Avenida Cesário Crosara, 2469. Salário a combinar.

## DIVERSOS

**TUBOS FLUTUANTES** - vendo 02 tubos flutuantes medindo 8,00 X 1,00 de diâmetro. R\$30.000,00. Falar com Antônio (34) 9 9993-1952

**PRANCHA RANDON** - vendo prancha Randon 2 eixos, ano 1980, 8 pneus novos reformada e bem conservada. R\$90.000,00. Falar com Antônio (34) 9 9993-1952

**JAZIGO PERPÉTUO** - vendo um jazigo perpétuo, 2 gavetas, cemitério bom pastor, Uberlândia - Interessados tratar: (34) 9 8852-6900

**ROÇADEIRA** - vendo uma roçadeira semi-nova Stihl, modelo FS55, 2 pontas, com nota fiscal, óculos de proteção, manuais, ferramentas originais para ajuste. Foi utilizada por apenas 5 vezes. Interes-

sados tratar: (34) 9 8852-6900

**CARTA DE CRÉDITO** - carta contemplada para comprar caminhão, valor R\$492.000,00. Entrada R\$97.000,00. WhatsApp: (034) 9 9996-1104 Silvoney

**CARTA DE CRÉDITO** - carta contemplada para comprar caminhão, valor R\$315.110,00. Entrada R\$75.000,00. WhatsApp: (034) 9 9996-1104 Silvoney

**CARTA DE CRÉDITO** - carta contemplada para comprar carro, valor R\$65.000,00. Entrada R\$14.500,00. WhatsApp: (034) 9 9996-1104 Silvoney

**CARTA DE CRÉDITO** - consórcio contemplado de imóvel, valor R\$650.000,00. Entrada

R\$155.000,00 comprar casa, apartamento ou construir. WhatsApp: (034) 9 9996-1104 Silvoney

**CARTA DE CRÉDITO** - crédito de imóvel contemplado, valor R\$208.000,00. Entrada R\$76.000,00 comprar casa ou terreno. WhatsApp: (034) 9 9996-1104 Silvoney

**COMPRO TÍTULO** - sócio fundador/vitalício da pousada do Rio Quente, pagamento à vista. Tratar: (64) 9 9236-4389

## SERVIÇOS

**DETETIVE PARTICULAR** - trabalhamos em todos os casos, em todo Brasil. Contamos (34) 9 9127-8420 Det. Falcão

**COMPRO E VENDE**

**AÇÕES DOS CLUBES:**

- CAÇA E PESCA
- CAJUBÁ
- PRAIA CLUBE
- Pousada do Rio Quente

**EDILBERTO (34) 9 9977-7224**  
**FREDERICO (34) 9 8835-0396**

**VENDE-SE UM LABORATÓRIO DE ANÁLISES MICROBIOLÓGICAS E FÍSICO-QUÍMICAS DE ÁGUA, ALIMENTOS E COSMÉTICOS, COM EQUIPAMENTOS E FUNCIONANDO.**

CNPJ ativo há 14 anos com fluxo de caixa positivo. Alvará renovado por 3 anos.

**TRATAR COM NILMA GENNARI**  
**FONE (34) 9 9911-1866**

**VESTIBULAR ONLINE UNIPAC**



PROVAS ONLINE,  
AGENDE A SUA E  
INSCREVA-SE JÁ

**UNIPAC  
UBERLÂNDIA  
.COM.BR**

**UNIPAC**

ENSINO SUPERIOR COM QUALIDADE SUPERIOR

34 9 9885-2100

34 3291-2100

Av. Cipriano Del Fávoro 1015